

**ENDEKSTE TEPKİ ALIMLARI SÜRÜYOR**

Borsa İstanbul'da BIST 100 endeksi, yüzde 0,42 değer kazancıyla günü 1.107,29 puandan tamamladı. BIST 100 endeksi, önceki kapanışa göre 4,59 puan artarken, toplam işlem hacmi 14,5 milyar lira seviyesinde gerçekleşti. Bankacılık endeksi yüzde 0,44 değer kaybederken, holding endeksi yüzde 0,19 değer kazandı. Sektör endeksleri arasında en fazla kazandıran yüzde 2,48 ile menkul kıymet yatırım ortaklığı, en çok gerileyen ise yüzde 2,16 ile spor oldu.

Türkiye İstatistik Kurumu, temmuz ayına ilişkin perakende satış endekslerini açıkladı. Buna göre, sabit fiyatlarla perakende satış hacmi temmuzda bir önceki aya göre yüzde 9,5 arttı. Bu dönemde gıda dışı satışlar (otomotiv yakıtı hariç) yüzde 13, otomotiv yakıtı satışları yüzde 6,4, gıda, içecek ve tütün satışları ise yüzde 5,9 artış gösterdi. Sabit fiyatlarla perakende satış hacmi, temmuzda yıllık bazda yüzde 11,9 arttı. Bu ayda gıda dışı satışlar (otomotiv yakıtı hariç) yüzde 13,9, gıda, içecek ve tütün satışları ise yüzde 12,3, otomotiv yakıtı satışları yüzde 7,2 yükseldi. Öte yandan Türkiye'nin sanayi üretimi Temmuz'da aylık yüzde 8,4, yıllık yüzde 4,4 arttı.

Avrupa Merkez Bankası (AMB) Başkanı Christine Lagarde, euroda son dönemde görülen güçlenmenin, AMB'nin uygulamaya koyduğu teşviklerinin enflasyonun yükseltilmesi üzerindeki olumlu etkilerini törpülemekte olduğunu söyledi ve politika yapıcıların ihtiyaç duyulduğunda tüm enstrümanlarını ayarlamaya hazır olduklarını tekrarladı. Yönetim Konseyi'nin Euro Bölgesi ekonomisinden gelen tüm bilgileri dikkatli bir şekilde değerlendireceğini ve bunların arasında, orta vadeli enflasyon üzerindeki etkisi bağlamında kurlardaki gelişmelerin yer aldığını kaydetti.

Çin, G-20'de ikinci çeyrekte Covid-19'e rağmen büyüyen tek ülke oldu. Ekonomik İşbirliği ve Kalkınma Örgütü (OECD), Covid-19 salgınının etkilerinin yoğun bir şekilde hissedildiği yılın ikinci çeyreğinde G20 ülkeleri içinde sadece Çin'in GSYH'sini artırdığını duyurdu. Rapora göre, Covid-19'un yayılmasını önlemek için dünya çapında alınan tedbirler, G20 bölgesinde reel GSYH'nin benzeri görülmemiş şekilde düşüşüne neden oldu. G20 bölgesinde, 2020'nin ilk çeyreğinde yüzde 3,5 olan reel GSYH daralma oranı ikinci çeyrekte yüzde 6,9'a yükseldi.

Avrupa Birliği (AB) Konseyi Başkanı Charles Michel, Avrupa'nın oyun alanı değil oyuncu olması gerektiğini belirterek, "Çin ile karşılıklı, sorumlu ve adil bir ilişki kurmak istiyoruz." dedi. Michel, AB Komisyonu Başkanı Ursula von der Leyen, AB Dönem Başkanı Almanya'nın Başbakanı Angela Merkel ve Çin Devlet Başkanı Şi Cinping'in katılımıyla video konferans yöntemiyle gerçekleştirilen Toplantıda iklim değişikliği, ekonomi, ticaret, uluslararası ilişkiler, insan hakları, Covid-19 gibi başlıkları ele aldıklarını anlatan Charles Michel, Çin'le ilişkileri dengeli biçimde sürdürmek istediklerini ve iş birliği alanlarını belirlemek üzere çalışmalarını sürdüreceklerini belirtti.

Dışişleri Bakanı Mevlüt Çavuşoğlu, ABD Dışişleri Bakanı Mike Pompeo ile telefon görüşmesi gerçekleştirdi. Diplomatik kaynaklardan edinilen bilgiye göre, Çavuşoğlu ile Pompeo telefonda görüştü. Görüşmede Doğu Akdeniz ve Kıbrıs konuları ele alındı.

**EKONOMİK TAKVİM**

| ZAMAN | ÜLKE         | ÖNEM | VERİ                           | BEKLENTİ | ÖNCEKİ | PERİYOT |
|-------|--------------|------|--------------------------------|----------|--------|---------|
| 11:00 | Türkiye      | **   | Bütçe Dengesi                  |          | -29,70 | Ağustos |
| 12:00 | Euro Bölgesi | **   | ZEW Ekonomik Güven             |          | 64,0   | Eylül   |
| 15:30 | ABD          | **   | NY Empire State İmalat Endeksi | 6,00     | 3,70   | Eylül   |
|       |              |      |                                |          |        |         |
|       |              |      |                                |          |        |         |
|       |              |      |                                |          |        |         |
|       |              |      |                                |          |        |         |



XU100

15 Eylül 2020



### Teknik Analiz:

Güne yükselişle başlayan ve gün içerisinde bu yükselişini sürdüren endeks günü artıda noktalandı. Endekste alımların sürmesi halinde 1.115 ve 1.119 direnç seviyeleri test edilebilir. Direnç seviyelerinden gelebilecek olası satışlarla geri çekilme görmemiz durumunda ise 1.102 ve 1.095 destek seviyelerini takip edeceğiz.

**Destekler:** 1.102 / 1.095 / 1.088

**Dirençler:** 1.115 / 1.119 / 1.125

### Günün Gelişmeleri:

XU100 endeksi haftanın ilk işlem gününü %0.42 yükselişle 1.107,29 seviyesinde tamamladı. 14.4 milyar TL işlem hacminin gerçekleştiği günde bankacılık endeksi %0.44 düşerken, sanayi endeksi ise %1.00 değer kazandı.

Geçtiğimiz işlem hafta genelinde 1.088 seviyesine denk gelen 200 günlük hareketli ortalamasının üzerinde tutunmayı başaran endeksin haftayı yükselişle kapattığını görmüştük. Cuma akşamı uluslararası kredi derecelendirme kuruluşu Moody's'in Türkiye'nin kredi notunu B1 seviyesinden B2'ye indirmesine rağmen BİST 100 endeksi haftaya yurt dışı borsalardaki pozitif görünüme istinaden yükselişle başladı. Doğu Akdeniz'deki gerilimde tansiyonun biraz olsun azalması endeksin yukarı yönlü hareketini desteklerken yükselişin devam etmesi için direnç seviyeleri üzerinde kalıcılık sağlanması gerekiyor.

Haftanın ikinci işlem gününde piyasalarda oluşan fiyatlamaları yakından takip etmeyi sürdüreceğiz.



ENDEKS 30 KONTRATI

15 Eylül 2020



### Teknik Analiz:

Güne yükselişle başlayan ve gün içerisinde pozitif seyrini koruyan kontrat günü yükselişle noktalandı. Kontratıta yurtdışı borsalara paralel olarak yükselişin sürmesi halinde 1.249 ve 1.255 direnç seviyelerini takip edeceğiz. Dün ki yükseliş sonrasında olası geri çekilmeler yaşanması durumunda ise kontratta 1.240 ve 1.235 destek seviyeleri söz konusu olabilir.

**Destekler:** 1.240 / 1.235 / 1.228

**Dirençler:** 1.249 / 1.255 / 1.262

### Günün Gelişmeleri

Ekim ayı vadeli endeks 30 kontratı haftanın ilk işlem gününü %0.36 yükselişle 1.245,75 seviyesinde tamamladı.

Spot piyasadaki yükselişe paralel şekilde yükselişini sürdürdüğünü gördüğümüz kontrat, yukarı yönlü hareketine haftanın ilk işlem gününde de devam etti. Geçtiğimiz hafta Avrupa Merkez Bankası başkanı Lagarde'in konuşması sonrası yurt dışı vadeli ile birlikte kontratta da satış baskısını artırsa da Doğu Akdeniz'de Yunanistan ile yaşanan gerilimde tansiyonun biraz olsun azalması kontratın Eylül ayı başında başladığı yükseliş kanalını sürdürmesine destek oldu.

Sakin bir veri takvimi ile başladığımız yeni işlem haftasında gözlerimiz Doğu Akdeniz'le ilgili yaşanan jeopolitik gelişmelerde ve bu gelişmelerin piyasalardaki fiyatlamalar üzerinde olmaya devam edecek.



**USD/TRY KONTRATI**

**15 Eylül 2020**



**Teknik Analiz:**

Güne yükselişle başlayan kontrat gün içerisinde yükseliş seyrini korudu ve günü artıda noktalandı. Kontratta yukarı yönlü hareketin devam etmesi durumunda 7.5250 ve 7.5380 direnç seviyelerini takip edeceğiz. Olası geri çekilmeler yaşanması durumunda ise 7.50 ve 7.4850 destek seviyeleri söz konusu olabilir.

**Destekler:** 7.5000 / 7.4850 / 7.4700

**Dirençler:** 7.5250 / 7.5380 / 7.5500

**Günün Gelişmeleri:**

Eylül ayı vadeli USDTRY kontratı haftanın ilk işlem gününü %0.13 yükselişle 7.5150 seviyesinde tamamladı.

Geçtiğimiz hafta Avrupa Merkez Bankası başkanı Lagarde'ın açıklamaları sonrasında risk algısındaki pozitif değişim ve Euro'nun değer kazanması ile doların küresel bazda değer kaybetmesi sonucunda kontratın 7.44 TL'ye kadar geri çekildiği izlenmişti. Geri çekilme sonrasında gelen tepki alımları ile haftayı 7.50 TL üzerinde kapatan kontratta alıcılı seyir dün de devam etti. ABD 10 yıllık tahvil faizleri ve dolar endeksinde yaşanan gerilemeye ek olarak Doğu Akdeniz'de azalmaya başlayan gerilime rağmen Cuma akşamı Uluslararası kredi derecelendirme kuruluşu Moody's'in Türkiye'nin kredi notunu "B1"den "B2"ye düşürmesi ile artan CDS primimiz TL'yi negatif ayrıştırmayı sürdürüyor.

Haftanın ikinci işlem gününde piyasalarda oluşan fiyatlamaları yakından takip etmeyi sürdüreceğiz.



**ONS ALTIN KONTRATI**

**15 Eylül 2020**

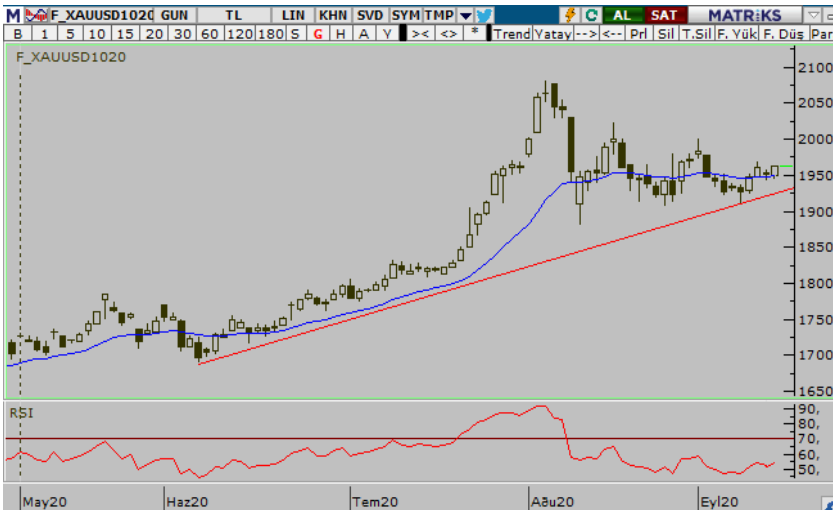

**Teknik Analiz:**

Güne düşüşle başlayan ancak gün içerisinde yönünü yukarı çeviren kontrat günü artıda noktalandı. Kontratta yükselişin sürmesi halinde 1968 ve 1975 direnç seviyelerini takip edeceğiz. Olası aşağı yönlü hareketler görmemiz durumunda ise 1957 ve 1950 destek seviyeleri test edilebilir.

**Destekler:** 1957 / 1950 / 1943

**Dirençler:** 1968 / 1975 / 1982

**Günün Gelişmeleri:**

Ekim ayı vadeli Altın kontratı, haftanın ilk işlem gününü %0.49 yükselişle 1962 seviyesinde tamamladı.

Geçtiğimiz haftanın son işlem gününde, piyasa beklentileri üzerinde açıklanan ABD enflasyon verisi ile birlikte ekonomide artan toparlanma sinyallerinin değerli metalde baskılara neden olduğu takip edilmişti. Dün ise Dolar'daki satış baskısının devam etmesi ve ABD 10 yıllık tahvil faizlerindeki gerileme ile kontrat FOMC toplantısı haftasına yükseliş ile başladı. Aşı çalışmalarının hız kazanması ve piyasalardaki iyimser hissiyat yukarı yönlü hareketleri sınırlandırırken Dolar çevresindeki zayıf hareketler ve değerli metale olan talebin devamı halinde bugünde kontratta yukarı yönlü hareketler görülebilir.

Haftanın ikinci işlem gününde piyasalarda oluşan fiyatlamaları yakından takip etmeyi sürdüreceğiz.



**EMNIS ve YAPRK** payında 15/09/2020 tarihinden itibaren 1 ay süreyle mevcut "Açığa Satış ve Kredili İşlem Yasağı"na ilave olarak "Brüt Takas", "Piyasa Emri ile Piyasadan Limite Emir girişinin kısıtlanması" ve "Emir Toplama Aşamalarında Denge Bilgisi Yayınının Kısıtlanması" şeklindeki önleyici tedbirler uygulanacaktır. Tedbirlerin uygulanacağı son tarih 14/10/2020'dir.

**ARTI** payında 15/09/2020 tarihinden itibaren 1 ay süreyle mevcut "Açığa Satış ve Kredili İşlem Yasağı"na ilave olarak "Brüt Takas" ve "Emir Toplama Aşamalarında Denge Bilgisi Yayınının Kısıtlanması" şeklindeki önleyici tedbirler uygulanacaktır. Tedbirlerin uygulanacağı son tarih 14/10/2020'dir.

**MRSHL** payında 15/09/2020 tarihinden itibaren 1 ay süreyle mevcut "Açığa Satış Yasağı"na ilave olarak "Kredili İşlem Yasağı", "Brüt Takas", "Piyasa Emri ile Piyasadan Limite Emir Girişinin Kısıtlanması" ve "Emir Toplama Aşamalarında Denge Bilgisi Yayınının Kısıtlanması" şeklindeki önleyici tedbirler uygulanacaktır. Tedbirlerin uygulanacağı son tarih 14/10/2020'dir.

**KSTUR** payının piyasasında gerçekleşen işlemler nedeniyle 15/09/2020 tarihinden itibaren 1 ay süreyle, "Emir Toplama Aşamalarında Denge Bilgisi Yayınının Kısıtlanması", "Emir İptalinin, Emir Miktar Azaltımı ve Emir Fiyat Kötüleştirmesinin Yasaklanması" ve "Piyasa Emri ile Piyasadan Limite Emir Girişinin Kısıtlanması" önleyici tedbirleri uygulanacaktır. Tedbirlerin uygulanacağı son tarih 14/10/2020'dir.

**LKMNH** payının piyasasında gerçekleşen işlemler nedeniyle 15/09/2020 tarihinden itibaren 1 ay süreyle mevcut "Açığa Satış Yasağı"na ilave olarak "Kredili İşlem Yasağı" ve "Brüt Takas" önleyici tedbirleri uygulanacaktır. Tedbirlerin uygulanacağı son tarih 14/10/2020'dir.

**MAVI**: 2Ç20'de 4.5 milyon TL net zarar açıkladı.

AHLATCI YATIRIM ARAŞTIRMA DEPARTMANI TARAFINDAN HAZIRLANMIŞTIR.  
BİZİ SEÇTİĞİNİZ İÇİN TEŞEKKÜRLER.

Hazırlayan; Barış ÜRKÜN  
Araştırma Müdürü



/ahlatciyatirim

www.ahlatciyatirim.com.tr

**İSTANBUL / Genel Müdürlük Merkez Ofis**

Ahlatcı Yatırım Menkul Değerler A.Ş.  
Maslak Mh. Taşyoncası Sk. T4 A Blok, Kat: -1 NO: 256  
34485 Sarıyer/İstanbul  
Tel: 444 0 968 / 0850 450 00 66  
Fax: +90 212 290 21 41  
Whatsapp: +90 539 769 63 84  
Mail: info@ahlatciyatirim.com.tr

**ÇORUM / Şube**

Ahlatcı Yatırım Menkul Değerler A.Ş.  
Eğridere Çarşısı No: 17  
Merkez/Çorum  
Tel: +90 364 211 10 19  
Fax: +90 212 290 21 41  
Whatsapp: +90 539 769 63 84  
Mail: info@ahlatciyatirim.com.tr